康德四年十一月一日 第一種郵便物認可　康德九年十一月一日 星期日　濱江日報　陰曆九月二十三日　第一七四四號　第一版

濱江日報

濱江日報社
電話

宋子文就任外長

（廣東三十一日國通電）據重慶來電稱，三十日，宋子文於外交部正式就任外交部長之職。

日本政府新設大東亞省

併行政簡素化均於今日實施

關係勅令及閣令九十餘件同時公佈

（東京一日發國通電）關行政簡素化，大東亞省設置，並內外地行政一元化之諸勅令，因諸般國內手續全部完了，一日即一齊公布，即日實施。同日所公布者，有勅令九十餘件，閣令二件。六月以來，行政之戰時編成化案，於茲已告結束，而入於實行之中。又即應大東亞建設，期大東亞地域行政之一元的運營之大東亞省，亦以同日爲期，而行開設。大臣以下，陣容整備，邁出發端之第一步。如此，於即應大東亞戰爭完遂，担負國內戰爭體制整備一翼之劃期的行政機構改革，已得實現迅速果敢之行政運營，亦可得而期待矣。

會爲期大東亞建設政策之協力一元的運行，由一日開廳之大東亞省開廳式，於大東亞大臣新任式終了後，一日午前十時起，於首相官邸舉行。由大東亞省全職員，興亞鍊成所高等官，關東局及南洋廳在京高等官參列，行國民儀禮之後，有大臣訓示，關即閉式。於大臣官邸食堂，會食之後，由大臣接見局課長。新大臣之致詞錄音，於一日午後七時半，政府時間，以A，K放送云。

大東亞省新設之趣旨

大東亞新省設置之趣旨，一、爲以統治朝鮮，台灣，樺太，關東州及南洋羣[illegible]中央方面代表此等諸地域之利害，而更形統治之圓滑。他方，除爲使同胞之海外移住圓滑之必要的獎勵，保護指導等之行政事務之統一，同時爲使海外諸企業應國運發展之需要起見，擬發揮所要之指導，獎勵，助成等之行政機[illegible]關東州之事務，及滿洲之拓植事業之指導獎勵事務等，歸對滿事務局移管。又中國事變當時，伴興亞院之設置，拓植事業，指導獎勵事務，歸該院所管。但自滿洲事變，經中國事變，以至大東亞戰爭之此一大時局下，基於內外地[illegible]而相當[illegible]時對日本內地人向大陸移住，二十年百萬戶送出計畫之實行，並華南，南洋以及中南美方面之移植民，與拓植事業之發展等，實服其指導保護獎勵之重任也。今當大東亞戰下之重大時局觀，朝鮮台灣及其他外地施政之狀況，實達成內外一體之實，隨之內外地間之行政亦達至一元化之階段，于是所要之變革，乃得施行，此前，拓務大臣所管之朝鮮總督府，台灣總督府，以及樺太[illegible]于內務大臣之手，爲處理該事務，新設內務省管理局，該管理局之職員，完全以拓務省管理局及殖產局之職員充之，惟大東亞之建設，于人物兩方，以及地域上之關係，亘大東亞之全域，一切政務之綜合處理，實爲重要，故此次對滿事務局，興亞院，外務省，東亞局以及南洋局，拓務省等，均行廢止，除內地朝鮮，台灣，樺太外，大東亞之所管事務，均歸于大東亞省統治者，實有其原因也。茲明日[illegible]拓務省之過去，實有無限感慨，故省員均通徹此次行政機構改革之眞義、注視時局之推移動態，誓自明日，紛紛挺身執行新職務，以盡奉公之誠也云。

逐行聖戰刷新政制

官民提攜突破時艱

東條首相發表談話

（東京一日發國通）實施行政簡素化，大東亞省設置，並內外地行政一元化之際，東條首相一日發表談話，先述政府立於一億國民之陣頭，爲遂行大東亞戰爭，而斷行今次之行政機構刷新，而後要望官民相携，舉一切之手段，向時艱突破邁進，其要旨如左：

政府曩前決定行政簡素化實施要領，相繼決定大東亞省之設置，及內外地行政一元化之方針，關於此諸般之手續完了之後，即由今日起而行實施之。對大東亞戰爭，政府以非常之決意，敢然突破，凡有之困難，率先立於一億國民之陣頭，官民相携，舉一切之手段，集中於戰力之增強，今次政府斷行行政簡素化，大東亞省之設置，及內外地行政一元化，亦係由此決意而出者。先關於行政簡素化，於內極力使官廳事務簡易化，職員少數而精銳，所生之人員餘剩，而充實大東亞全域。活躍之人士。又關於大東亞省，主事務大臣之統率任下，執行關於大東亞全域之諸般政務。設置一元的且包括的管掌之責任行政官廳，伴隨此設置，從來之各種現地機關，亦合併爲一。於新構想之下，而圖發揮其機能之全力，關於內外地行政之一元化，即應外地實狀之進展，極力使內外地行政一元化。爲大東亞中核體之帝國全領域，以期其一體的總力發揮，而無遺憾。今次之企圖，行政機構增強，政府將未曾有難局突破之決意，更行強固率先躬行，以安宸襟，因此等行政機構之刷新，官吏之責務，愈加重大。爲我國之官吏者，爲國民之儀表，深居於國內，擔任戰時行政，而出於大東亞各地域活躍者，以第一線將兵之心而爲心以一人一當數人之業務之氣魄，更爲國而盡粉骨碎身之誠云。

綠地協會獻納菊花

王忠元感激談話

（新京三十日國通）十月三十一日午后二時，新京綠地協會，特選盛開之菊花十五盆晉獻皇帝陛下。該花係市公署公園科技術員王忠元親手所栽培者。據王氏談述：其獻花之感想，及養菊之經驗如次：

我從小即愛喜菊花，自廿六歲，由原籍營口出外，即至大連滿鐵電氣遊園栽培花卉，於茲二十五年有餘（氏本年五十七歲），對於培植花卉一道，雖無甚經驗，但如何栽種如何培土，則極爲慣熟，每至移盆，澆水之時，必細心周到。余之於花愛如子女，決不少失其時。今吾親手講憫所養之菊，得獻今上，非僅個人感泣無似，且爲吾所手植，亦榮幸弗置也。

行政簡素化

實施案之全貌

（東京三十一日電）因今回之行政簡素化，行政機構之改革全貌，以大東亞省之特設，拓務省之廢止，始，概要如左：

新設（一省，廿四局，一部）

大東亞省，大藏省總務局，外資局，資金局。外務省政務局，調查局。內務省管理局。文部省總務局。專門教育局，國民教育局，教化局，科學局。商工省金屬局，交易局，石油部。遞信省總務局，簡易保險局。鐵道省總務局，監理局，業務局，施設局，資材局，要員局。厚生省民政局，醫務局，勞政局。

由外局改爲內局者（一廳三局）

大藏省國民貯蓄獎勵局，營繕管財局。文部省教學局。遞信省電氣廳。

廢止（一省，二院三十局，十三部）

拓務省。內閣興亞院，對滿事務局，紀元二千六百年祝典事務局，法制局第一部，第二部，第三部，企畫院之第一部。大藏省爲替局，予金部，會社部。外務省東亞局，歐亞局，亞美利加局，南洋局，調查部。司法省調查部。文部省專門學務局，普通學務局，社會教育局，宗教局，教育調查部。農林省資材部。商工省貿易局，鑛產局，鐵鋼局，燃料局第一部，第二部。遞信省經理局，管理局，鐵道省監督局，運輸局，建設局，工務局，工作局，電氣局，經理局，需品局，國際觀光局，鐵道調查部。厚生省保險院，生活局，勞働局，預防局，職業局，衛生局。

大東亞省新設後

在滿日本諸機關

實質無何變更

【新京三十一日電】大東亞省之新發足，對日本大陸行政，出以清新且強力之推進，而行期待之。然此與在滿日本機關，當毫無實質的影響。同時，人的機構的，當然亦無何等變更。除關東軍司令部，在滿日本機關，即駐滿大使館關係，及關東局之二者，此爲從來全權大使所統轄，此大東亞省雖設置之後，此關係則全然無有變更。惟在官制上，屬於從來之外務大臣者，設入大東亞大臣結果，駐滿大使館，關東局關係職員之在日本之身分，其由外務省轉籍於大東亞省，則爲當然之事。而駐滿大使館之純外交，有關之事務，依然在外務大臣之管下，於實質的全然無變化，在滿日本機關，以如從前之態勢，將一切之關係事務，加以強力遂行而已。

羅斯福之致蔣親書

竟使重慶大失所望

（廣東三十一日國通）美國之對重慶政策，始終未脫權變利用之途，所謂援助合作，實屬爾詐我虞，雙方俱無誠情，自然難期合作到底。重慶情報稱：重慶政權，國防最高委員會，於二十九，三十兩日，開緊急會議，而以宋子文攜歸之美大總統致蔣介石之親書爲中心，實行討議。此親書內容，乃美大總統對重慶要求之回答。宋子文於該會席上報告前述問題之詳情。傳稱親書之內容，完全出於重慶期待之外。國防最高委員會，會議之結果，將能對美表明態度云。

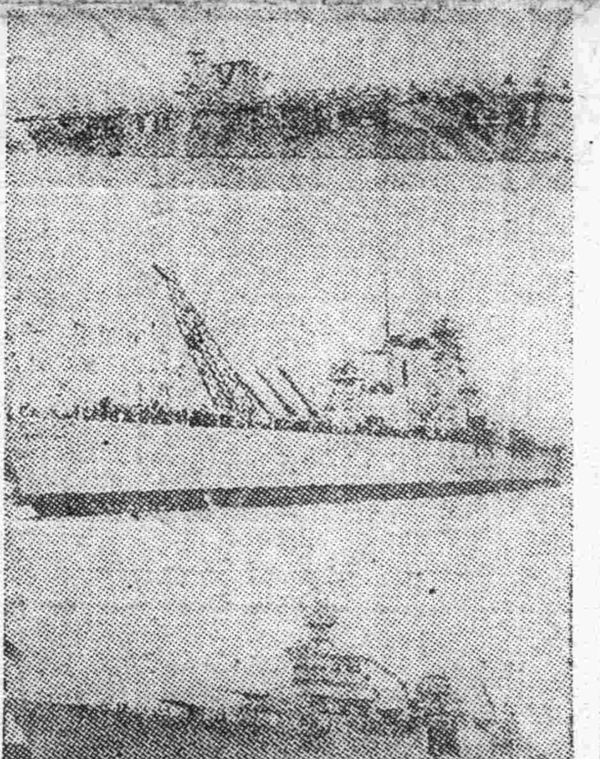

第二次索羅門海戰之決門

本年八月二十四日，索羅門海，擊破美國增援部隊之第二次索羅門海戰，彼我激鬪之最烈，海鷲勇士，冒猛烈之砲火而撮影，實海戰上貴重之寫眞也。上，決彼我大勢，索羅門海上殘留黑烟沈沒之美空母，寫眞上部之黑點爲敵之防禦砲火。（海軍省許可濟第五六九號）下，被我擊沉之敵新銳空母，新銳戰艦，及新銳巡洋艦。

華北官民時局決意益新

聖戰下新民全聯會閉幕

【北京三十一日國通】新民會本年度全體聯合協議會發給日之三十一日，自午前九時開會審議未完之「關於強化政會一體關係實施人事交流之件」，與以外二件，一括上程，審議後，即答辯，政府與新民會之諸問事項，至此五日間，論戰告終。午後三時，王揖唐會長，及各特殊來賓，參與之下，嚴肅舉行閉會式。大東亞戰下意義深遠之全聯，圓滿落幕矣。

日本外務辭令

【東京三十一日發國通】外務省，於一日發令預定外務省新陣容。先，三十一日，有現儀典課長木內良胤氏之土耳其國大使館參事官轉出等如左之發令。

外務書記官（儀典課長）（木內良胤，任大使館參事官（二）命土耳其國在勤。

商工省貿易部長，奧田新三，任外務事務官（二），命通商局勤務。

海外駐剳財務官（中國）小原正樹，兼任大使館參事官（二）命中華民國在勤。

外務書記官兼商工書記官，鐵道書記官，永岩彌生，任公使館一等書記官（三）命葡萄牙國在勤。

外務書記官，小長裕緯，命哈爾濱在勤。

外務書記官，勝田直吉，任領事（四）命哈爾濱在勤。

總領事（南京）原馨，公使館二等書記官（濠洲）福島慎太郎任外務事務官（四）命條約局勤務（各通）。

領事，仲內兼治，任大使館一等書記官（四）命泰國在勤。

外務理事官，石倉靜夫任大使館理事官（六）命滿洲國在勤。

日本空軍於二十八日

轟炸東北印度

印度政廳業已發表

【里斯本廿九日國通電】新德里來電謂，印度政廳發表稱，日本航空部隊，復於廿八日，轟炸印度東北部之飛機場云。

臨時租稅增徵要綱

政府已於昨日正式公佈

（新京三十一日國通）臨時租稅增徵要綱全文如左：

臨時租稅增徵要綱

第一 方針

一，爲應完遂現下國策運營上必要財政之需要，而資吸收購買力，並得使國民負担之均衡，繼續上年度，作爲稅制改革之一，而行增稅。

二，以消費稅爲中心，作爲增徵之主眼，創設清涼飲料稅，一併爲酒稅及特別賣錢稅之增徵。

三，爲謀租稅收入之增加新創設交易稅。

四，對於勤勞所得稅，爲謀與他直接稅之負担均衡，而增徵並行增稅之合理化。

五，伴隨國稅之增徵，而減低國稅之地方分與率，及附加稅率。

第二 要領

一，清涼飲料

（一）創設清涼飲料稅，以炭酸瓦斯含有飲料爲客體，以從價之百分之二十之稅率課稅。

（二）將清涼飲料，由製造場運出或輸入時，由該製造人或輸入人，徵收稅金。

二，酒稅

爲謀與他消費稅之間之稅率均衡，同時考慮各酒間之權衡，而提高稅率於總稅額，行八成程度之增徵。

三，特別賣錢稅

（一）將於飲食店之飲食費用之稅率提高，爲百分之二十（現行百分之十）程度，對於他種目，考慮與此項之權衡，亦行提高稅率。

（二）現行減半稅率制度，雖已至不承認其必要，如此次立即將此制度全行撤廢，反使急激之負擔增加，故暫且限於在同地域之第一種及第二種甲之場所，仍存置三成度之減輕稅率。

（三）廢止旅館之免稅點，限於受稅捐局長認可之旅館，予以免稅。

（四）強化取締規定，尤其請求強制之措置。

四，交易稅

（一）創設交易稅，將以物品販賣業外，二十六種之業，作爲營業，或事業，所爲之交易爲客體，以爲交易者（個人，法人及非法人之社團）爲納稅義務人。

（二）以賣錢金額及其他，因交易之收入金額作爲課稅標準，其稅率爲千分之二，但對於糧石之交易，稅率爲千分之一。

（三）對於謀取引稅之交易等，不課稅，並對於經濟部大臣指定之重要物產之交易，亦免稅。

（四）按每年四半期，使納稅義務人申告課稅標準額，由稅捐局長調查之，使其納稅。

五，勤勞所得稅

（一）考慮勤勞所得者，各階級間，及其他所得者等之間之負擔均衡，而提高稅率，並減低免稅點，於總稅額行之，十成程度之增徵。

（二）將現行全額累進課稅改爲超過累進課稅。

（三）爲謀徵收義務人之便利，徵稅之簡易化，及所得計算之迅速，而區分[illegible]

六，國稅之地方分與率，及附加稅率之修正。

（一）將特別賣錢稅之地方分與率，改爲百分之六（現行百分之十二，五）

（二）將勤務所得稅附加稅之稅率減低爲百分之二十五（現行百分之五十）

（三）[illegible]業所得稅之地方分與率，改爲百分之三十五（現行百分之三十），依此所生之國庫增收部分，歸入於地方財政調整資金。

第三 措置

一，康德九年十月三十一日公布清涼飲料，酒稅及勤勞所得稅中賞與之課稅規定，自十一月一日施行，交易稅及特別賣錢稅，自十二月一日施行，對於勤勞所得稅中賞與以外之課稅，規定自康德十年一月一日施行之，特別賣錢稅及事業所得稅之地方分與率之修正，自康德十年度實施之。

二，一因創設交易，稅價格之改定，原則不予以承認。

因日空軍頻炸英美基地

印度民衆反英運動益烈

各地騷擾一時中止現又復燃

【里斯本三十日國通】印度之國民運動，於政廳弾壓下，依然不僅未見微衰，據新德里來電稱：自日本航空部隊爆炸東方國境方面以來，孟加拉州，亞薩姆州，比哈爾等各州國民運動，頻發不已，當局已無從籌措，最近印度各地之情形如下：

一，亞薩姆州之反英運動，會熄滅一時，今驟然又燃，各地皆有印度民衆之襲擊破壞事件。

一，與利薩地方，三十日起，開州會議，然會議派議員廿九名中出席者僅三名，而亦均於開會後，當即退場，致將州議會放棄焉。會議派議員，十四日已被逮捕。

一，馬德拉斯州之一地方官廳被命關閉六閱月間。

一，孟買州之孟買市等各地，爆彈事件屢出不絕，印度人許多均被逮捕。

一，亞梅達巴德地方，示威運動之民衆，警官隊演成大衝突，死傷甚衆。

一，加拉其之民衆，放火燃燒大倉庫。又印度教徒，於州閣僚邸前，舉行示威運動，婦人被捕者十七名。

未待合謀先爭權利

英、美、蔣聯合軍事會議中

爲最高司令官人選起爭執

【南京三十一日國通電】以駐重慶美軍司令官斯提爾威之訪印度，及宋子文之歸國爲契機，重慶親英美派之間，似論議依英美渝之軍事合作，以奪回緬甸之問題。據某方面之消息稱：最近舉開之由威別爾，斯提爾威，布林敦【赴印美空軍司令官】，及維卓英等，舉開之新德里會議，協議防衛印度，及奪回緬甸問題之結果。通過關係三國之聯合軍組織方針。聞將分別報告政府，以求承認。至于該聯軍編成之具體方法，有左列三綱領：

一，由英美兩國增強機械化兵團，工兵隊，通信隊等五師團，于印度。

二，重慶除使目下駐屯于印．渝國境之維卓英軍參加聯合軍外，更增派十師兵力于西部雲南。

三，新編成英美蔣混合空軍六中隊，關于必要之一切機材，由美國供給之。

但關最高指揮官之人選問題，美蔣方面，均主張用美人，而英方則主張英人，故其協議竟至意見分岐云。

英領新西蘭

化爲美之屬國

（里斯本三十日國通）倫敦來電：新西蘭國防相三十日發表稱：其本國軍，編入美軍之指揮下，因此英屬新西蘭，事實上已化爲美國之領土矣。

哈爾美國務長官

將出使蘇聯說

哈爾本人否認將赴蘇出使說

【里斯本三十日電】羅斯福特使威爾基，最近演說謂美國政府，必須派遣閣僚，赴莫斯科，與史太林首相，促膝懇談方可。以是關聯該項，廿九日夜，美電台廣播，謂最近以哈爾國務長官將爲大使，派赴莫斯科。至於本人後任，則由魏爾茲次官昇任云。

【布宜諾斯愛利斯廿九日國通電】據華盛頓電，法駐美大使海亨利，於二十九日曾訪問美國務院，但哈爾於接見記者團時，對於法大使訪問國務院之內容，力避說明。又關於法港灣供給商船使用新聞，哈爾亦避免提及。關於烏拉圭，墨西哥，與蘇聯恢復邦交事，渠曾答稱，蘇恢復國交，美國曾極快，但其交涉經過，未接報告，至於巴黎廣播，傳余將出任駐蘇大使，即全屬子虛云。

德潛水艦威力增大

本月擊沉美英船六十萬噸

【柏林三十日國通電】據德政府側之情報稱：德潛水艦，由十月一日起，至三十日之間，在大西洋，擊沉聯合國船合計五十一萬四千九百二十五噸，右者迄於現在，判明實際戰果，當有超於此者之模樣，由目下作戰中潛水艦之詳細報告到着後，德軍當局發表謂：十月中之戰果，可達至六十萬噸以上。以此較諸昨年十月之二十二萬噸，幾近三倍。由是可窺德潛水艦之威力增大云。

（柏林三十一日發國通）三十日之德國政府側情報，謂德潛水艦，在大西洋之通商破壞戰，十月一日起至三十日止之期間將聯合國商船五十一萬四千九百二十五噸擊沉，另一報告，依三十一日之情報所稱，大西洋上又有十六萬五千噸之擊沉已經判明。結果，右期間，德潛水艦之戰果，合計爲六十七萬九千九百二十五噸云。

本社電話
總務局 九五三〇
營業局
編輯局 二七

德軍空陸互相呼應 猛攻史市殘存地區

赤軍於窩瓦河畔佈背水陣已觸滅亡危運

（里斯本三十日國通電）史太林格勒戰線之綜合情報稱，隨天候之好轉，德空軍三十日，又以數百機之大編隊，對殘存之赤軍陣地，再開徹底的一大猛擊，窩瓦河東岸之赤軍有力炮兵陣地，於德軍終日不息之猛爆，與急降下機之猛威前，終於粉碎，又該市東方之赤軍飛行場之大部，因此次爆炸，已臻於不能再行使用之地步，而地上之德軍新銳部隊，利用約四百輛戰車之掩護，對市殘存地區，加以最後的猛攻，北部之赤軍，於窩瓦河畔，佈背水之陣，現已眞觸被滅之危機，然南部方面齊莫欽克元帥，已開來救援兵，唯爲數甚少，德軍親衛隊機關報修瓦爾差加之報道稱，史太林格勒市內之德軍占領地區內，赤軍之遊擊部隊，亦仍利用地下室，防空壕等，繼續抵抗，傳稱赤軍之最後抵抗，極其頑强云，

於德軍十字砲火集中猛轟下 赤軍已化爲袋中鼠 陣斃戰傷者數超出想像以外

（里斯本三十日國通）據史太林格勒戰線寄來之報告稱：還塞於赤色十月工場北方窩瓦河畔狹陷地帶之赤軍，二十九日得來自窩瓦河對岸之增援部隊之補給，仍繼續拚命抵抗，然德軍之重壓，愈形緊張，及至三十日，依然積極猛攻，結果如赤軍司令部之發表相同，德軍是日，又前進百碼。柏林之報道稱：最近數日間，赤軍之陣亡戰傷者數，超出想像以外，傳稱：於一破壞工場中即可發見赤軍兵士死骸六千具以上，因此，赤軍密集於狹隘之地域，無從逃避德軍十字砲火之集中爆擊。德軍側稱：對於赤軍眞實之損失數，非至將化廢墟之市街清掃完了後，始能制明云。而中部高加索戰線，放棄爾其克之赤軍，三十日又迫於不得不後退之地，德羅兩軍之戰鬥，依然有利，赤軍漸被壓退至南部云

德軍發表戰況

（柏林三十日發國通電）德軍司令部三十日發表

△埃及戰線

一，埃及戰線上仍然展開激烈戰中。二十九日，英國軍企圖突破軸心軍陣地然完全失敗。敵之攻勢，迄今於無成功中而告終了。

一，德軍二十九日，動員巨砲，猛攻英軍陣地。

△東部戰線

一，高加索西北地區之德軍，更占據一高地。

△史太林格勒戰線

一、德軍於二十九日占據之工場地帶，猶在掃蕩殘敵中。

一，德軍更占領建築物數座，同市南方之赤軍，一反擊而來，然遭受大損害而後退。

△其他戰線

一，二十九日之戰鬥上，蘇聯空軍喪失飛行機六十一架云。

高加索山脈作戰德軍占領高地數處 空軍猛炸赤軍司令部

（柏林三十日國通）據德意志通信社之德軍界情報稱：活躍於高加索山脈西北部之德軍精銳部隊，於空軍强烈之掩護下，繼續猛進擊，而占領該方面之高地數處，且對反攻之蘇聯軍，加以猛攻，而將擊破一方，德空軍部隊，於察普塞東北地區，猛炸蘇聯軍司令部，及敵重要鐵道施設使受甚大之創傷

意軍發表戰況

（羅馬三十日國通電）意大利軍司令部三十日發表：一，埃及戰線，英軍以大戰車集團前來攻擊，樞軸軍將之擊退，英國軍之一部，雖已突入陣地內，然亦遭樞軸軍之反攻，而損失戰車三十九輛，且未久即潰走矣。樞軸空軍，對其密集部隊，與補給路，反復爆擊，並加以機鎗掃射。空中戰時，擊墜敵機三機，此乃德退擊隊之偉勳也。敵歷二次企圖於馬爾撒馬德爾上陸，意國沿岸防備隊，與空軍協力，當即將之擊退，予敵之損害甚大云。

德空軍於裏海擊沉蘇聯船九隻

（柏林三十日國通電）德軍司令部三十日發表謂：德空軍編隊，二十九日於裡海，對蘇聯輸送船團，加以猛攻，結果擊沉輸送船二隻，並油槽船七隻云。

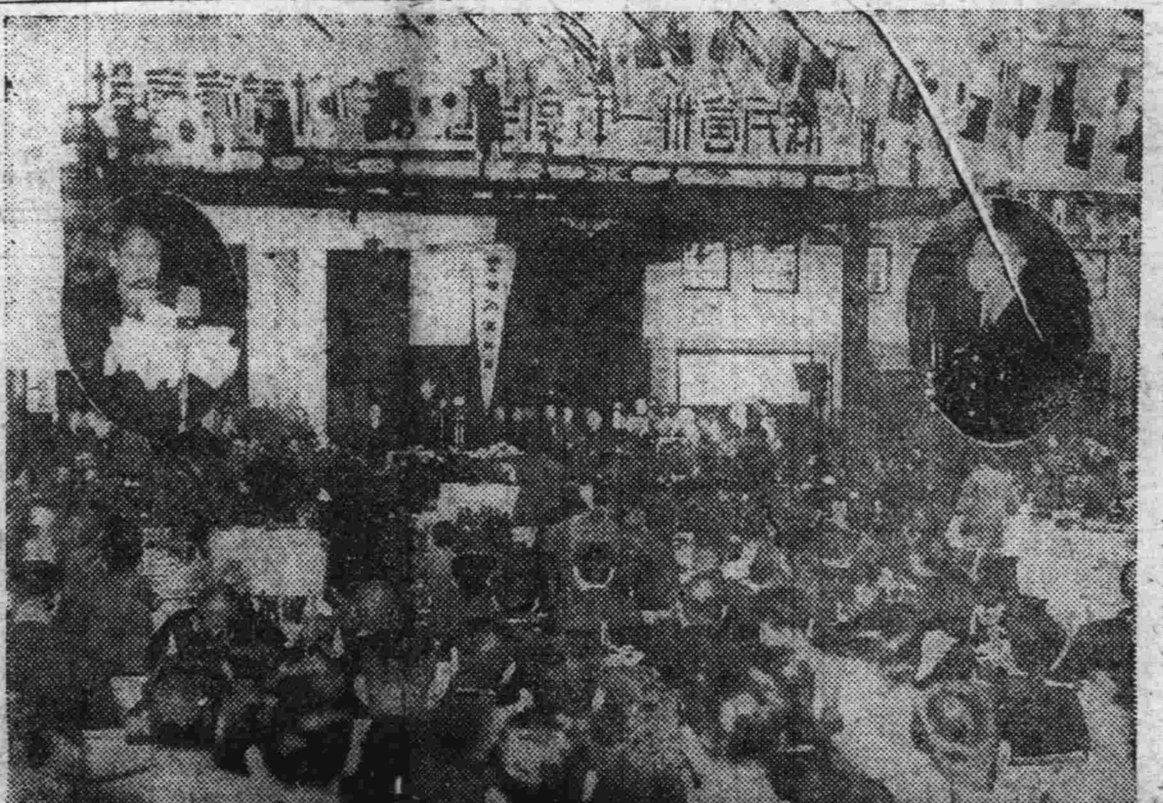

於汪主席臨席之下 華北全聯盛大開幕

集華北一億民衆之總意於一堂，華北全體聯合協議會，由汪主席臨席，王揖唐會長，來賓之岡村最高指揮官等關係官民列席下盛大舉開。寫眞：爲會場全景，右上汪主席致訓辭，左上王會長致訓辭

十一月詔書奉戴日 首協擬定鄰組實踐事項

（新京三十一日國通）聚全國民協力盟邦聖戰之十一月八日詔書奉戴日，爲期已迫，以是協和會首都本部，爲期全市民一致協力，完遂聖戰起見，對十一月詔書奉戴日鄰組應實踐事項，已行擬定，茲誌之如左：

△邁進完成大東亞聖戰必勝

一，朝夕敬神崇拜祖先。

二，通過神社忠靈廟忠靈塔前，要脫帽拜禮。

三，食時先合掌感謝後用飯。

四，每日正午氣笛鳴時，要祈念默禱，行路的，庫汽車的，以及馬的洋車等，皆要把車停住默禱。

六，勵行早睡早起。

七，勵行徒涉運動，體操，戶外運動，以期體力增强。

△鄰組例會協議懇談實踐事項，隣組例會，十一月八日午後七時半，聽放送司會，而行開始協議，懇談實踐事項如左：

一，關於結成堆域之國民儲蓄會。

二，關於實施防火週間（十一日十三日—十九日），防止火災就是愛護資源，市民要同起協力。

三，關於採煖用石炭，本年度採煖石炭，恐怕質恐有不良情形，故希各家把爐縫糊好，一面要研究燒法，不要浪費一塊石炭，協力國策是要。

諜交通機關防諜萬全

開防諜座談會【續】

初最還得想到是間諜赤的陰謀，因爲密輸的很多，恐怕有什麼大煙海洛英類似的東西，就用刀子把手提包切開沒有檢出毒品，反到發現許多紙，其中長不過有十三寸，裏面放有許多篇用打字機打的中國信暗號公文，當時就報告給出海關憲兵分隊，據其調查判明是蔣介石直屬間諜的指令書，遂將其逮捕，我們拜受關東軍司令官賞金一封，蒙當時憲兵司令官招宴，並接有感謝信一封，在滿洲國的間諜全是些中國人臉色言語亦毫無[illegible]別[illegible]完全一樣，安東方面像站長先生所說的，不能說絕對沒有，可有在這方面不能容易分別出來。

今村 我們那裡有位社員曾經了一次拿着練習用的電鑰匙通過安東，因爲還是書面練，用的電鑰匙，所以就未通告稅關，已經通過後稅關在後面追來，與警護隊連絡說過是禁制品，將近奉天又把還東西拿回去了。身分也很清楚，也知道是個練習用的電鑰匙，還到底是什麼呢。

安東稅關 凡是攜帶無線電用的零件通過稅關看看也就無有什麼了。

岡田 大連碼頭怎樣碼頭有過間諜乘謀的行爲沒有。

高林 沒有，所注意的就是輪船的動靜例如由東中國海事件以來，船的行動盡可能不表現出來。

岡田 擴音機是怎樣注意。

井口 將來或發生反逆效果，現在不談它。

岡田 請列車動務者談一談。

奉天列車區 最近在車內用照像機拍照者還沒有，可是在車內不注意言動的還是非常的多。

岡田 那得須要什麼方法。

高橋 三，四年[illegible]車內即行嚴重防諜，到處張貼標[illegible]有關諜），（談密秘事內要受相當處分，希望注意）爲尊重旅客顏面的關係，有言動不小心者，看看地的車票，以喚起他們注意，實行三年久可是不慎於言動者仍然不絕。

岡田 若有這樣行爲者監督人不能直接把他拉出去嗎。

高橋 沒有過拉出去的事情，可是有過報到車拿的事實。

岡田 由統計上看看還[illegible]數是傾向於多或少呢

高橋 社會的事情是有相當變化的。

引頭 像先前所說的那樣東西，漸漸的覺悟起來，一定是傾向減少的方面

岡田 鐵警對這個傾向有過調查嗎？

高橋 好像是沒有減少

岡田 對防諜觀念深淺大體制定有過統計否？。

高橋 日本人還不要緊就是滿系流言語的言動實在是不少。

（未完）

整備國家金融體制 滿洲國中央銀行法 【續】

第四十二政府對於滿洲中央銀行之第一次繳納出資金額爲二千五百萬圓以舊政府對舊滿洲中央銀行之株式繳納金及舊滿洲中央銀行之公積金充當之。

依前項政府對於舊滿洲中央銀行之株式繳納金之中當須以與此同額之繳納出資金之比率爲之。

第四十三條，經濟部大臣任命改組委員處理爲將於滿洲中央銀行改爲滿洲中央銀行所必要之事務。

第四十四條，改組委員應作成定欵受經濟部大臣之認可。

第四十五條，已有前條之認可時改組委員應依第四十二條之規定爲出資之充當。

第四十六條，完了前條之充當時其際現爲舊滿洲中央銀行之總裁，副總裁，理事及監事者限於其任期之殘存期間各爲就職滿洲中央銀行之總裁，副總裁，理事及監事者。（未完）

對日貢獻傾注全力 古海次長談話

（大連三十一日國通電）滿關華北連絡會議，爲滿洲方代表而出席之古海總務廳次長，曾作如左談話：

會議乃協議關於本年度上半期之實績檢討，與下半期之觀察，此外亦會討議明年度之金融物資問題，並行懇談物動計劃編成之基礎，同時將於來月北京舉開之大陸連絡會議時，實行商議，結局即爲滿洲與華北如何傾注全力以對日貢獻，自上半期之實績以觀，滿洲方之糧穀，華北方之煤，乃以百分之百之約束，而行實施，國際收支關係之調查，亦可由對日貢獻之點，而得解決，最初曾有種種意見之相異，經數次會議後，互相已成諒解，此實可欣喜者也云。

由今日起 放送時間變更

（新京三十日國通電）自一日起，無線電放送時間一部變更，首先廢止晨七時之時報，由東京轉播新聞，繼續八時十五分之建國體操，延長五分鐘，變爲八時二十分，此外新加由奉天來之經濟通信，爲午前十時半，午後一時，同四時半之一日三回，其他如從前云。

中銀改組委員會

（新京三十一日國通電）茲當中銀改組之際，擔當處理事務之中銀改組委員會，三十日正午，在中銀會議室舉開，出席者有委員長阮經濟部大臣以下政府側各關係者，關中銀總裁，大澤中銀副總裁等，又各委員，首先由阮委員長致辭後，即作製定欵與經濟部大臣之認可欵，十一月一日，由政府滿洲中銀股份繳納金及以滿洲中銀積立金，政府對中銀第一回繳納出資金額，以及由改組委員對中銀總裁交代改組事務及由中銀總裁同經濟部大臣呈報，關於承受中銀事務等，以是所要手續完竣，至午後零時半散會云。

日本興亞院撤消式

（東京三十一日國通電）日興亞院因已歸併，於大東亞省，故於本日十六時四十分，舉行撤消式，東條總裁親臨主持，及川總務長暨全體職員均出席，亦於同日十七時五十分，對滿事務局，舉行撤消式，而拓務省，撤消式則於三十一日十時舉行云

對前線皇軍贈送慰問品時 務必注意包裝

（東京三十一日國通電）向活躍於前線皇軍將兵贈送之慰問品，及其他軍事小包郵便物，每月平均皆達數百萬以上，今對銃後赤誠萬民遺憾計，由大陸之野戰郵便局調查補：最近因包裝之不堅，途出中途破損者總統計一千個中，約有三十五個破損者，如是對銃後之眞心，未免有所遺憾，今要望送品者，注意如左之包裝：

一，包裝時務須以布油紙，又箱型厚紙匣對收取人及地址，宜正確詳書，但當未包裝以前先用布袋或布包之記載受發人宿所氏名，然後再用布式油紙裝自體，更詳載受發人宿所氏名，以後者以繩綑成井字型。

二，避忌使用木箱，而木箱雖見之堅固，但破損率較大，且易影及他小包之毀損，故當最禁使用。

三，外裝使用油紙時，務須付以小型木籤。

四，務希內容品以外部表記之，且對送以極小品物時，外若宜大，以免因小而紛失云。

東北大戲院 今天開演 國華公司有聲對白古裝民間故事佳片 李三娘 周璇 舒適主演

大同電影院 今天開演 大成公司有聲對白歌唱新版名片 野花那有家花香 王熙春主演

明星電影院 馬家溝課還街 今日開演 上海有聲恐怖偵探巨片 女鬼 陳燕燕 孫敏 主演

平安電影院 道外景陽街 （今日上映） 上海新片！ 新華公司有聲對白滑稽突梯空前巨片 恭喜發財 龔秋霞 韓蘭根 殷秀岑 張婉 洪警鈴（全體合演） 滑稽突梯 幽默諷刺 滑稽大王 韓蘭根 導演 注意本院近日再演上海新片 （花月良宵） 藝華奇情名片 李麗華（主演）

國泰有聲大戲院 道外十六道街…電話八九八一 上海新片 今日公演 新華公司有聲對白新型歌唱滑稽巨片 恭喜發財 龔秋霞（主演） 韓蘭根 殷秀岑 張婉 洪警鈴（合演） 噱頭場場 不絕笑料源源而來 加演滿映時報 別開生面的幽默大喜劇！ 韓蘭根（導演） 十一月十七日再演上海新片 花月良宵 藝華公司奇情名片 主演 李麗華

有聲大戲院 道外北六道街…電話七八九五 （今日公演） 藝華公司全部有聲愛情哀艷時裝名貴巨片 魂斷藍橋 李麗華 鄭重 關宏達 楊柳（合演） 加演滿映時報 十一月五日起再演上海新片 原名夜深沉 一失足千古恨 國華出品 周璇主演

大東亞有聲影院 道裡中國七道街 電話七五四〇 今天一點公開 完全新版 上海玉成影片公司出品 王美玉 湯傑 王次龍 王乃東 李君盤 王劍心 合主演 梨花夫人 一片片的心血 一陣陣的笑聲 新型巨片 加演新聞 下期五日堂堂公映 一失足千古恨 周璇·韓非（合演）

大光明有聲電影院 道裡中國九道街 電話六九五二 早十一點開 今天獻映新片 新華公司最近貢獻全部對白有聲哀艷趣情歌舞滑稽時裝新片 保您大笑 幽默喜劇 恭喜發財 歌喉女星 龔秋霞 韓蘭根 殷秀岑 洪警鈴 張婉 陳一棠 葛福… 免票末兩天有效

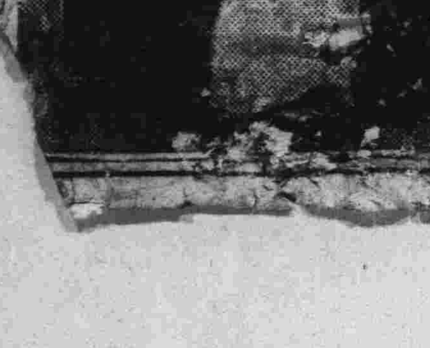

亞洲電影院 道外北六道街 今日開演 滿映出品有聲對白歌唱哀艷名片 歌女恨 白玫 浦克 主演 下期開演 新華公司新版名片 日出 袁美雲 向鳳… 梅熹 陸露明 合演

馬迭爾電影院 今日一點開演 兩大貢獻 今宵こそは 戀は終りぬ

中央大舞台　華樂大舞台　新舞臺 道外北三道街

藝術文學

丙種出陣

並木行夫著　和光譯

譏侮

曳着滿載落選畫的小車的，而向寬永寺小巷裏去的菊太郎，不僅服裝襤褸而已，只要看他垂頭喪氣的樣子，就知道他內心隱藏着許多痛苦，直有秋風吹枯葉的情緒。

自入日本畫壇重鎮日下西鳳之門以後，算這次已經是第四回落選了，他自已以為文展的落選，就是人生的落伍，落第人的恢心，原時常情。

節季雖然還是十月末旬，但似深冬一般的寒天的午後，就是對那從黃色的梢裡露出來恢白色的太陽光，也感到一層的冷意。

「喂！那不富岡麼？」

在行人很少的小巷裡，突然的被人敲着肩膀了，被人招呼站住的菊太郎，很吃驚的向上一瞧。

〃啊！是本田哪！〃

和他同門的學友，居於師兄地位的本田有生，很傲慢的站在面前了。

〃真沒法子呀！回回的落選。

在本田輕視的眼角裡，露出來殘忍的微笑。無精打彩的菊太郎，於此刹那間，覺察出來本回的舌鋒辯論，是不容不加防備的

〃能力欠佳，也是沒法子。〃

〃你用沒有能力作口頭禪嗎？我看是照人家做做，才落選的。就是自作自受啊！〃

話實在是有些露骨，有氣無力的菊太郎，也有些憤慨了。

〃所謂照人家做做，是指着什麼說呢？於我的畫有關係麼？〃

〃不要隱瞞了，只要是率直的謝罪，沒有什麼畫，說些應蓋的話，還有什麼便宜麼？〃

〃為什麼非道欠不可呢？我對於你可謂隱瞞等語，實在有些不懂啊！〃

〃你到什麼地步也總是厚顏無恥的，你要是沒有自白的勇氣，好！我替你說罷。〃

本田這樣的喊叫着，用惡恨恨的眼光，

〃你的那個畫的取材是什麼？不好在我的面前說出來看一看嗎？〃

〃對於我的畫你是有些疑問嗎？那麼你看一看，真不知道你疑惑的是那一點？〃

菊太郎就把別的畫向旁面推一推：

〃請看我畫的彌勒佛，還有什麼說道呢？〃

〃你道是隱瞞得很好，不要說些個背理的話吧！告訴你吧！幸而我的畫入了選，要是落選，我是不能輕易饒恕你的。〃

〃你說的是什麼？〃

〃富岡！你不要偷我的圖畫取材啊！〃

對預想不到，突然來襲的話，茫茫然而未能回答

〃到會場去，仔看看我的作品吧！我也是畫的彌勒佛呀！，我是一點也不知道的。可是有人告訴我，你的圖畫取材和我的一點也不差，我想是未必，所以也就沒理論，現在我看了這篇圖畫，就不能再寬恕的了，你是如何的意志淺薄的男人啊！〃

〃不對！錯了。那是想也想不到的誤解。〃

〃什麼誤解，偷了我的草稿，像到那個份上去了，還說別的呢！糊塗蟲〃

〃不，是一點也不知道，你畫的是什麼，到現在也是不曉得的，所謂竊取畫材等情，實在使人不了解。〃

病與隣

—乃禾—

｜照着鏡子抹口紅哪！但由鏡中望見了我們，卻精神一抖，就像巫婆下來神似地

「我們非用法律解決不可！她太虐待我了！…」

「一日夫妻百日恩，何苦來的呢，都消消火，拉倒得了，這是怎麼說的，…」半晌｜｜我母親這樣解勸地說。

「一日夫妻百日恩？我可沒換出那樣人緣兒來：想當初在北京念書時候，是他先追我的呀！不然我老嫁給那個姓趙的，現在是不是當局長太太了！偏偏他看個窮小子，左一封信，左一封信，最多一天我接過他五封信，說得那樣可憐！又是什麼｜｜要跳北海啦！要懸我們校門前邊那顆樹上上吊啦！……臨完｜｜還半年來，我就覺得有點不對！哼！臨完昨兒晚上，上趕搭理搭理他，他倒搭起臭架子來啦！臨完｜｜還開了話匣子啦！怎麼｜｜「看咱們結婚七八年了，連一個小孩也沒生過，太寂寞了｜｜現在可有一個相當的人兒……」看他老實，儘淘窩巴氣兒！不養孩子，能單怪我嗎？哼！我說的呢，還程子｜三四天一刮臉，洋服總燙得板板正正地，頭髮總梳得亮亮地，回家就照鏡子！動不動夜裏就不回來！不打牌｜｜若在外邊過宿，決對沒好事兒！哼！原先我若是嫁給那個姓趙的，該多麼好！…你看我老了。嗯！按滿歲數我今年纔二十九歲哇！｜｜不過可沒有那麼便宜的，咱們得找個地方說說去。｜｜你欺騙了我的青春，打碎了我一生的幸福！你可知道你犯的是什麼罪過？……」

「得了得了！由太太你少說幾句就結了吧！」我從中給打了個岔。

「不！誰說也不成，我這剛纔洗完了臉，我馬上就到外邊去告你去，然後我就去請律師！｜｜他虐待我……」

「由先生既沒打過您，又沒罵過您，告虐待！｜沒有證據，告他嫖老婆，您又沒抓住，告他重婚，又沒領家來，｜｜理由還是不充足，依我看！！您還是好好想想，免得鬧出笑話來…………」

｜望着由先生那幅可憐的面孔，我不能不繞着幫幫忙。由先生的性格，雖然有些『木頭』可是那叫都是男人來着，男人得站在同一的戰線上！

｜由先生用眼睛溜了我一眼，似乎異常感激

「可是我從來也沒有一小點兒對不起他的地方呀！……」｜｜由太太像似軟和了一小點兒。

「整天整月整年，就知道打牌！家事是一點兒也不辦，沒看誰家有這樣主婦！｜｜昨天就又丟了一件洋服小褂」｜｜由先生可真驚出火來了，青肯吃吃的說了這幾句。

「打牌也沒化你一分錢呀！都是從我娘家哥哥要來的呀！你丟洋服小褂就｜活該！家裡本來就住着賊麼！｜｜你那個好舅舅……｜再說你昨兒晚和我商量｜｜要討小老婆，我聽沈嬸在外屋咳嗽來着。

小寄

蕭青

你在那黃昏一瞥村裏燈火的時候，
你回想寒宵雪滿的路上，
擠過人海的灰塵。
年來，腳下有多少憧憬，
從心底畫出了無數的痕跡，
遠笛是吹不散那靡的影，
我們走着，
在松江底夕畔。

缺陷

方銘

也不便拒絕，待她看得高興，我又從床下的破條包裡，找出了許多舊書。好！你還有許多書不叫我們看。梅的注意力又移在我拿出來的書上，我怕她的把日記藏起來，另把話題轉到書的觀感批評上，我們越談越興奮，她把看日記的事情，也壓下了，到了午間她們要走，可是話並沒有感到說盡，我也穿上大衣送她們走去，一路上談着談着，到不能再送的地方才回來，我望着她們的背影，看到她倆的髮辮，心裡發酸了一陣，我想起死去的雲，她也有這樣一雙辮子啊。

我接到梅寄來的信，約我在禮拜六那天下午三時以後，到鐵路公園去會他和淑，因為梅的信寫得很含渾，我在三點十分就去了，可是她們並沒有去，我在那等了許久，還沒有看到她們足跡，等得很不耐煩，要往回走的時候，她們卻從南面跑來了，幸而淑先看到了我，否則我便要上電車回家了，她們向我道歉以後，一同去找×先生，梅還給潔打去了電話，請她也來。

潔來了以後，我們五個人一同到馬爾斯吃茶，要了兩盤點心和五杯咖啡，那個桌子正好是五個座位，南部兩個座位，是潔和淑，我和×先生在北邊，梅只好坐在那個正位，她們笑她是位首席，她微笑一陣，就想起一個笑話。

青會說過坐在沙發上喝着咖啡寫文章……哈埠除了馬迭爾以外，馬爾斯很算得豪華了，誰想寫首詩啊。

那只有你了，我從來還沒享過這樣豪華的生活呢。

我不知怎的，竟對她想起這蕭煞風景的話。

提起寫文章還到限於時間，不可能，我還有個本子請你們每人給我題上幾個字。

她說完交給×先生了。

。未完。

枯萎的喇叭花

（三）

簡之

到現在還是疑問，雲爲什麼要送我朵枯萎的喇叭花？這點什麼不比還強呢？她說喇叭花是快樂使者，但是我爲着喇叭花卻流過許多眼淚了。我看喇叭花的性質倒與雲相近。她有樸厚的姿色，但不像牡丹花那樣沃艷，像個富家的小姐似的。只配給人家爲着玩弄的對象，她也不像夜來香那樣像個淫蕩的少婦，專好在晚間放香氣去迷惑一般富於情情的人們。相反的她像個純潔的東方女郎，她愛好光明，有朝氣，但是光明真的來找她的時候，她卻偷偷的躲開，始終要在自己與幸福之間掘條鴻溝，同時她也沒有自立的能力……

我猜想雲所以很真誠的贈給我朵喇叭花，便是因爲她像喇叭花也愛喇叭花，才把真誠的友誼純潔的靈魂，寄託在喇叭花上！

我從喇叭花上憶起雲給我留下的印象是個健壯的野孩子，她有着健康的身體，會武術，好運動，真的不會想到她會夭亡，因爲我比她還瘦弱得多，到能活到現在，誠如韓愈所謂的「天者誠難測而神者淺難明矣，所謂理者不可推而壽者不可知矣」一不怪韓老夫子要發這樣的疑問，就是現代的科學家也不能道出個所以然來吧？

記得她還勸過我要常常運動，說是運動會使自身體健康，她說她自己從前的身體比我還憔悴，就是因爲注意鍛鍊身體的緣故，以後恢復了健康。以後對於創作和繪畫了都有充分的精力了。她的結論是健康之精神寓於健康之身體。

雲是不是由柔弱而轉爲健康，還到成爲疑問的，不過她的文章倒非常的消瀧，對於美術上又那樣的有成就，也許都是健康的身體賜給她的吧！使她有了「未來的小畫家」之譽。她的美術作品，是很受一般人贊揚的，尤被朋友們視爲珍品。當時她贈給我一小幅水彩畫。畫的背面，還題上這樣幾個小字：「你努力的往人生的途上邁進吧！走錯了的時候不要灰心，轉過來再去走」我接受她的圖畫便非常高興了，對於她指示我的處世方法更是非常的佩服。

我在她的話裡，得到了個很大的啟示：凡是什麼事都是不該一誤再誤的，對於未來的生活固然要有一定不變的目標，但是要時時改進我的進行方法，一如經驗告訴我，還才不會立刻就失敗到不可補救的地方。所以很佩服她是個深明大義的女人，預計她的將來一定對於學術，事業上能有相當的成就。那想到雲在結婚後卻只顧塗脂抹粉了｜｜還當然是有相當的苦衷了不便苛責她｜｜我眼看她的未來將要失敗下去，特以鄭重警告她「青春不能永遠歸於妳有喲！妳莫要徒重修飾」可惜婚後的雲已不是婚前的雲了，她已失掉了走錯路要轉過來再走的勇氣，這樣的一直到了她的死亡。

現在雲是死了，如果硬望人生的歷程解釋下去，雲的晚年（？）是白白的渡過了，與其說結婚是戀愛的墳墓，那還不如說結婚是朝氣的墳墓，這是專對女人而言的，再縮小範圍來說，只少她是這樣了。

那麼關於雲的結婚很可以說是她一生內生活上最大的一個轉變（其實別的女人又何嘗不如此）也是需要我在這裡敘述的。

這大約是前吧？正是個雪花狂飛大地如銀的季節，雲是趁着亞細亞車從×埠來到哈爾濱預嫁粧去×地舉行婚禮，當時是她很坦白的報告我我才知道的。我接到了她們的喜訊，是如何的高興呀！因爲她是我的好朋友，她的丈夫×君也是我的好朋友，兩方面很可以說門當戶對，男方是宦門之子，女家是富家的千金，有誰不羨慕她們的婚姻美滿啊！相信她們結婚那天一定是賓朋滿座，車水馬龍，可惜我未得去參加盛會，只好給他們郵張賀片去。可是沒有接到他們的復信，過了好些日子以後我又給雲寫問候信，但是仍然許久許久沒接到她的回音。

目錄

第十一期

丙種出陣……並木行夫著　和光譯
病與隣……乃禾
小寄……蕭青
缺陷……方銘
枯萎的喇叭花……簡之
人生的一頁……澄予

長篇小說　人生的一頁

澄予

柳二爺替鄭太太回答。

一陣的驟雨停住了，天空又照樣的晴起，處長向柳二爺及鄭太太告辭，和他一同的走出。

「小姐們都不在家，當着你的面前，又不好直接的計議，所以等明後天，我再來一趟，和鄭太太商量，然後再通知你，等過幾天你千萬到我那裡去吧！」

由鄭公館出來，處長向他表白說。

○　○　○

他回到呂宅，呂先生們正在合計着介紹會小姐的方法，呂先生主張使他和她見一面後，再向會先生討明，比較爲妥當。呂太太的意思，也是說在無意識中，給他們先介紹一回，免得有不自然的地方，結果呂太太說自己要作衣服，求會小姐給帶着選擇個衣料，叫她到這裏來，找呂太太一同去，借着這個機會，能使他和她識了面。

傍晚，他脫下上衣，和呂先生一邊喝茶，一邊在閒談着，會小姐果然依照約定的時間，來會呂太太。

「呂叔父在家嗎？」

由門外傳來女人的嬌聲。

「啊！歡梅來！」

呂太大忙忙的去迎。

說着走進兩個少女來，身上都穿着華美的大衫兒先頭進來的是中等身量，體胖，具有現代人所歡喜的風貌，及富於熱情的眼睛，看着很活潑的樣子，在後邊的身高較瘦，面目秀麗，楚楚動人的姿態，倒堪稱個窈窕淑女。

她們見客廳裡頭有人，走入了左間，呂太太的屋子。

不一會兒，呂太太換了衣服，她們要上街，由左間出來，走過客廳，一齊的向呂先生行禮。

「我們要上街了！」

方才先進來的那個少女，含着微笑的說：同時轉到秋波給他。

「你們一會兒回來玩吧？」

呂先生站起來客禮說：

「啊！……」

他們很爽快的答應着。

他因爲背着面坐在沙發上，並沒有看清楚她們的容貌及舉動着。

「你看着了吧！方才在頭前走的那個是會小姐，另外的那一位是她的好朋友尤小姐，在市政廳裡作事。」

呂先生在她們走後向他說着。

「因爲很倉卒的，倒沒有仔細看！」

他毫無虛偽的答覆。

「本想要給你們介紹，但是她有些害羞的樣子，我也未敢冒昧的突行，等一會兒再回來時，就好辦了，一定能給你們介紹成！」

呂先生很有自信的說。

「嘻！」

他起笑來。

哈爾濱 正廉醫院
院址 總院道外許公路八八號 分院道裡新城大街一二〇號
▲各科診療〕〔住院隨意
爲一般公務人員各位時間之便利起見於道裡分院每日午後四時至七時開始各科診療均由專門醫師擔任

婦嬰醫院
哈爾濱道裏斜紋三堂街五號十八戶 電話七六七九號
專門 小兒科 內科 產婦科
南滿醫學士 女醫 李錫玉

介紹德樹汝復明卦館
德君樹汝曩於從政之暇精研卜筮喜談命理嗣罹目疾尤復專心致力益加覃究造詣之深可謂達乎奧境已往向君問休咎卜得失者莫不語語中節事後考驗毫釐不爽茲君於市內景陽街東新旅館樓下設卜問世闡發術理之學廣作南針之示凡有疑難莫決徬徨歧路者盍往問焉
介紹人 張文鑄 于鑑寰 仝啓

滿鉄承認囑託醫院 大陸醫院
內外花柳各科產科婦人科皆有專門醫師擔任住院隨意注射預防各種藥針看護週到
院址：道外景陽街平安電影院對過 電話八七一三號

大術士 瞽目周子良 四月一日病愈出院
降來信問卜 哈市道外正陽十五道街國泰影院西 方天然命館 前途境遇禍福指明
△還批八字算命盤術打卦算命面談 △遠方去函求卜日卦交六爻由下往上將面問事
清書明何日卜問何事要事體由先匯金兩元 空運占二卦三元問何註明爲官爲商男女如談八字
兩補便知已往未來只要生辰日時報不差家庭 動靜人口言明備察生魁卦資先交不失信用
老幼函不答覆。 草合批八字十五元中批二十五元細批三十五元
算婚或擇吉日各八元 本埠問卜一元 抽籤六角
毫無命面談 中細談 三元五元十元 依遷術理決斷照
卦爲詳男女各國人士皆可信卜疑 謀事 婚姻
△日奉承問病失物逃走通詞訟
△推吉避凶

（弘善醫院）
哈爾濱道外正陽北五道街路東
內科，外科，皮膚花柳科專門醫師診療，
備設病室 隨意住院
借用電話六九八四番

▲▲▲▲▲ 香水 香粉 雪花膏 ○○○○
聘請法國化學博士研究精製各種化裝品
品質優良 壓倒真正法國出品
擦面膏 有擦粉用者有擦之面白者於面潤澤皮者
香水有各種法國香味並有刮臉用的香皂
●各大商店均代售
研究製造 真美洋行
道裡中央大街一九二號外國二道街拐角 電話二八三二

北和醫院
鄙人辭去衛生医院職務現在開設
院長 王兆福 院址 道外景陽街六號

調劑之正確迅速
各國有名藥品及化粧品販賣
石頭道街一〇九號
中央大藥房

婦人百病最纏綿 服藥無效莫心煩 單方一味勝名醫 解君憂愁一旦間
婦女病下治良藥加料理經球
治普通人以藏帶藥有痛苦不方便不藥用告因不知詳情或被劣藥所害之故此藥性和平担保毫無痛苦效力偉大用過者無不稱揚真能起沈救危靈驗如響較其他法最強勝多多凡婦女百病如：
下寒腹痛赤白帶下經血不調久不受孕各色雜症
用之輕者一盒重則兩盒即可全愈帶藥三天必下黃白穢物是病下之證如無穢物負責退錢▲定價每盒二粒用十四天三元二角▼〔如腹有積塊不時疼痛乃備寒血瘀之症可用敵藥房消積靈〕 天津閻氏製藥所出品函購加郵說明爲要
哈爾濱道外桃花巷路北中間樓上 閻氏藥房經售

廣東 伍伯年 言必有中
曾見達官貴人，酬酢之間，往往以相法爲談話之資料，曰，某人眉目清秀氣宇不凡，宜驕人，某人相貌渾厚，舉止和藹，宜夫得享壽終，某人蛇頭鼠目……（以下小字多漫漶）……寓道裡中央大街新北京旅館。每五天時止，過中

滿洲紙卸賣統制組合員
合資會社 鈴木商店
哈爾濱市石頭道街一二七 代表電話番號二三二五
支店 齊齊哈爾，佳木斯，牡丹江，海拉爾，

哈爾濱不動產信託株式會社
哈爾濱市埠頭區經緯街四十號
管理部電話 七二九三，四〇〇五 七二九四，二二三六 工事部電話 三六二九
出張所海拉爾北大街 電話六三〇
營業種類 管理部 不動產之信託 不動產之管理 不動產之鑑定 房租擔保放欵
工事部 土木建築暖房 衛生等各種工事之承辦事項
常務董事 松田順三 滿方董事 張延閣
晚間有事請與石山管理科長連絡 電話五一一三番

滋補強壯 解毒良藥 斷癮除根 決無痛苦
戒煙良藥 吉福德祿 廣徵代理藥店
能行發售戒煙良藥吉福德祿迄已三載戒除烟癮無算此爲人所共知惟此現不止滿洲戒除烟癮對於痔瘡皮膚濕以及婦女病症腹痛等病服之無不立見奇效在本國境內各省市縣各大藥房均有代售誠恐邊遠地方未及週知各藥房倘未上代同胞早日除患不勝務請速來函購廣爲銷售以期普救已患以代
規定價目……五十錠每瓶一圓七角 一百錠每瓶三元二角 二百錠每瓶六元 六百錠每瓶十七元二角
各病者一律給予三成佣金新要保不要押金均用現欵交易
代理總批發處 福祿洋行 大和東京館五地 電話七〇七五

牙醫 雀結力
備有愛克斯光，專門齒科各種病症
接診時間上午十時至下午一時午後四時半至六時星期三六日下午停診
哈爾濱道裡商務街十八號
即從前牙醫多貝利石滿舊址

新城工程師事務所
辦 土木建築設計製圖鑑定監理督委託許可
時間 午前九時至午后四時 午后六時至八時
地址 道裡新城大街〔…〕中國〔…〕 電話五一一九九番

育才職業養成所兒童晝間日語班招生
宗旨 救濟不適齡失學兒童
課程 日語，算術，滿語（包含國民道德）常識，書法
性別 男女兼收（分班受課）
年齡 八歲以上十六歲以下者
名額 五十名 資格不限
報名日期 自即日起至開課前一日止
報名手續 交二寸半身相片身體健康證明書填入學願書（用紙本校發給）
開課日時 康德九年十一月五日午前九時至午後一時
校址 哈市道裡中國二道街二十六號（鼎豐貨店對門）
詳章來校面詢函索附郵票六分即寄

俗諺十分精神十分財
因瘦弱之體，個個虛衰多病，衰弱之病夫，豈能生財致富。（唯有）（常服）
補品權威 成份名貴 補力偉大

能使瘦弱者服之，體格漸強，癆病消減，肌肉豐滿結實，增強自然健康美，充滿富貴之精神，從此身發財發
（全國各大有名藥房均售）

孔氏醫院
新聘醫師數名 分担各科治療
內科小兒科外科皮膚花柳科產婦科耳鼻咽喉科
電話六九七二 南崗吉林街五九號

醫士 林特聶爾
專治 皮膚花柳 新舊淋病膀胱炎 禿頭髮脫落諸病
本醫社診治醫病特備各種電療機電話六一六四 爲便利患者診病聘有滿人翻譯
接診時間 每日上午九時至十時下午四時至七時
道裡斜紋街萬國農具公司隔壁五十戶門牌

麗華照像鐘錶店
開幕了
設備富麗堂皇藝術特別精良姿勢自然美麗
●準保滿意
哈爾濱道外南大街八十號

專治 淋病 皮膚 花柳
醫士 沃力峯什結伊
聘有滿語通譯 用光線及愛克斯光照像透視備各種新式電療機及治療機皮膚等症
接診時間 上午十時至十一時 下午四時至七時
道裡外國三道街四七號 電話〇四二七

首善醫院
各科專門 住院隨意
院址南崗龍江街北頭 電話：七六〇五

濟坤產婦科醫院
專門產科 婦人科
院長南滿醫學士 楊振國
△住院隨意難產普通產不限時間
院址道裏中國頭道街 電話四九九五

報告二年來之防水開發事業狀況
防水利民公債監理委員會 四日在大和旅館開懇談會

濱江省公署，前此於康德七年實施結成濱江省防水利民公債監理委員會，募集公債二千五百萬圓，然後成立防水開發事業局，從事於防水築堤與土地開發事業。迄至現在，已收有相當之成果，爲期向各委員對於防水開發工事之成績有所報告起見，特定於十一月四日午後四時，假哈爾濱驛前大和旅館，開催濱江省防水利民公債監理委員會懇談會，由永矢防水開發事業局長，作二年來工事之詳細報告云。

防水開發事業
二年來進展之概況
——中島省次長會見記者談述

濱江省防水開發事業局，自康德七年成立後，迄至現在，已滿二周年。對於該局，在此二年中活動之情形，以及來年度之計畫，昨由中島省次長（見圖）會見記者團，發表談話如左：

本省對於防水開發事業實施以來，已達二年之久，其主要目的，爲造成新土地，建設新農村，同時並謀農產物之大量增產，在滿洲國爲東亞共榮圈食糧之基地，關於增產使命極爲重大，爲期達成國家之期待，除此事業辦法，別無他策。至於過去二年中之情形，康七年八年，爲工程準備期間，爲諸位所深知者。康德七年之公債與監理委員會之活動，發行二千五百萬元，收到預想以上之良好成果，其後設專管機關亦即防水開發事業局，即行開始資材之整備，人事陣容之充實，關於工事之實施，康德七年即有兩處，在工事施工之時期，正在冰天雪地，氣候極寒之季節，動員青年訓練生，義勇奉公隊，以及一般勞動者三項人員，從事工作，省當局非常感激。及至康德八年度，主要行事，即爲本事業之基礎調査與測量，結果，完成五十處，同時施行工事五處，於康德八年末，準備完了，康德九年度，依據七八兩年基礎調査與測量，對哈爾濱，阿城，五常，葦河，木蘭，郭後旗等一市四縣，一旗，實行工事十八處。考査現在之成果，如以十個年計劃來比較，原定築堤一千一百公里，現在已完成一百餘公里，此外尙有排水門及捷水門之一部完成。至於土地改良工程，已完成水田七百陌，旱田三千八百七十陌，牧地一千六百陌，因築堤而受益面積之收益，爲一百零二萬三千八百四十圓，造成土地之收益，爲六十六萬三百圓，計一百六十八萬四千一百四十圓。關於資金方面，根據以前募集之二千五百萬圓公債，作爲運營之資金。不過對此資金十足表現省民之愛鄉心，所以一定達成省民之期待，是以痛感責任之重大。其次，關於勞務動員問題，因勞動者現身努力，並各市縣旗當局極力活躍，所以迄至現在，頗爲順利，並未發生如何困難情形。預定來年本省依據中央政府之意旨，實行勤勞奉公制度，使之參加防水事業。主要於過去之情形，對於防水趣旨認識徹底，依其偉大之精神，一定無何困難，確信能有十分把握。是以對於勞動者熱烈愛國勤勞奉仕，實在感謝。此外對於資材問題，食糧問題，以及生活必需品問題，本以往之經驗，一定確保充分圓滑。省方今後對本事業，認爲是國家大事業，尤其鑑於當今之情勢，對於本事業之遂行，不容稍緩，其意義極爲重大。所以爲本省之重大目標，爲本省之重要施策，今後舉全力與市縣旗更加一層之努力，以副四百五十萬省民之期待。最後爲本事業之來年計畫，擬築堤四處，長四十公里，施工地點爲一市，六縣，一旗。事業費，預定爲九百八十萬圓，再加本年度所餘之二百萬圓，大約與本年度之工事費，無何出入。

祝濱江日報五周紀念
宣德達情
哈爾濱陸軍特務機關長陸軍少將　柳田元三

濱江日報五周紀念
鎮護北邊
[illegible]

完遂決戰下之交通使命
交通訓練旬間今日展開
哈市亙各方面一致協力擴大舉行

爲完成大東亞聖戰，由本日起（一日），至十日止，亙十日間，全滿各地，一致實施決戰下交通特別大訓練。茲於本月起，在本市方面，由哈爾濱交通協會主催，哈爾濱市及警察後援下，並由各警察署之警官總動員支援協力下，立於街頭，實施指導通行者勵行左側通行。並由協和會青少年團，協和義勇奉公隊員，交通業者，一致出動應援下，誘導諸車與行人。更自本日（一日）起，亙三日間，於道外，道裡，南崗三方面電影院內，舉開「講演與電影之夕」，由各關係責任者講演交通道德及一切交通知識注意事項，在此交通大訓練旬間內，利用「國民學校交通讀本」，「交通訓練掛圖」等，而日滿學童間，由各校教職員對兒童作關於交通道德之講話，俾將一切交通智識，轉達於各生家長間，除此並派警察官對各交通業者，實行團體訓話，併在市內街巷要衢，設立五處示交通訓練宣傳塔，遍市揭示交通訓練標語於電汽車或公共汽車，其他車輛外，滿貼【交通道德】【交通訓練】之標語，各交通關係者，或[illegible]等，均佩「交通訓練旬間」之黃條，今次更能使人注目者，於道裡登喜和樓上，道外大成銀行樓上，分爲兩處，揭揚交通宣傳之輕氣球，藉使全市民特別注目。此外由哈響音樂團，乘用大汽車與自行車等，實施市內街頭大宣傳，空中則由航空會社利用飛機，由空散佈宣傳單，各隣組等，則用回覽板宣傳之。在哈爾濱鐵道局方面，則行決戰下客貨輸送諸般綜合大訓練，以完遂決戰下客貨輸送，絕滅交通事故，强化決戰體制之交通道德，亙今次全滿一致舉行之交通大訓練，期我七十三萬市民及四百五十萬省民予以一致協力云。

維持交通秩序須賴國民協力

興日俱進
于鏡濤

濱江日報五周紀念
宣德達情
哈爾濱陸軍特務機關長陸軍少將　柳田元三

濱江日報社創設五週年紀念
貴報應刊屆五週年
啟迪民智遐邇同傳
哈爾濱高等法院長　舒桂石

濱江日報創刊五週年紀念
宣德達情
哈爾濱地方法院　楊潔民

森林協會連日會議 協議明年事業方針

謀獎勵農產之自給自足，滿洲森林採伐協會，連日以來，前後亙三日間，假勞務興國會會議室，開催本年度第四回理事會，協議明年度森林採伐之方針，以及關係事項。茲誌其開會協議之主要議題如左：一，關於康德十年度事業方針之件。二，關於康德十年度預算之件。三，關於政府補助金公布申請之件。四，關於地方機構之件。五，關於勞務興國會林業部會構成之件，以及其他關係議題十六件之多，於協議席中之中心課題，則置重點於明年度事業方針之件。經協議之結果，其方針之重點決定如左：一，勞務法規定之徹底。二，勞働者募集手續之整備。三，賃銀統制規則之活用。四，勞力需給調整之促進。五，物動計劃之樹立。六，和勞務興國會之緊密關聯。七，自給農場指導獎勵。八，技術指導及物資獲得要領等，各項之事業對策，現在該會擁有勞働者人員達三千八百萬人之衆，故明年度將與興農合作社連絡之下，置重點於工作管理及普及獎勵勞働者，以期達成農場之自給，以防止勞力之浮動云。

警尉晉級警佐 哈市警局六名昨發表

伴隨濱江省警務廳幹部人事之晉級，同時哈爾濱市警察局，對各優秀警尉，亦施行昇級警佐。其昇級者，有如下述各員：警務科孫耀寶，同局特務科蔡金生，道外署司法系吳德庸，滑實山，張紹周，顧鄉署郭英臨，以上六警尉，均已昇進警佐，追由本年九月一日發令云。

大報五週紀念
任重致遠
[illegible]

對關係民生之租房
昨開審定委會
詳爲審議以期住宅價格穩定

自中央頒佈房租統制法實施以來，本市已先後對埠頭，新陽，馬家，南崗，東傳家，西傳家各區等，已經查定實施，如本刊既報。茲以各區中之房主，有對查定房租價格，申請審議者，當局爲期早日確定是項房租，特於昨（三十一日）午前，由市行政處住宅科，召請房租審查委員會全員，由袁哈爾濱市長，郭行政處長，孟住宅科長，以次各關係人員。外賓方面，有特務機關等關係機關代表，市房租委員會全員，警察局關係者，於南崗大和旅館，舉開協議會。首由袁市長，向與會者致詞，略謂：各位於公忙之際，能抽出時間，光臨與議，不勝感謝之至。回想自房租統制法實施以來，我哈爾濱市已將主要六區，如埠頭，南崗，馬家，新陽，東西傳家等區之房租事項，辦理完畢，其他各區，亦在着手進行中。於此時期中，有數項問題，直接有關於市民之生活，想諸位已知之。是以極望會議諸位，切勿存有客氣，盡量發表意見，貢獻於市政運營上有莫大之利也。於市長致詞後，遂即開始本格的討論問題，其主要者如左：

一，房屋修理之件。
二，房屋統制地域以外之住宅關係事項。
三，房屋賃貸價格改定申請，受付機關關係事項。
四，關於未申請申告事項請審議之件。
五，房屋賃貸價格改定申請審議之件。

以上五項中之第一項，依房租統制法規定，第三條爲中心處理之結果，關於住宅之修繕問題，依向來之慣例，由房主及房戶雙方商合議而決定。第四項議題，依規定第十八條，申請時期，爲實施統制法六十日以內，經過期間，在相當時日內，在其新程度下，以有餘閒期云。

農產物收買連絡會 昨在大和旅館開催

濱江省公署，與農產公社，鑑於當此本年度新穀即將登市之際，爲期決戰下農產物收買關係商人，對於收買方法之萬全起見，特於昨日（三十一日）午前十時，假哈爾濱驛前大和旅館，開催農產物收買關係連絡會議。由省次長農林科長，田中事務官，公社支社長，松村理事，哈爾濱農產公社支社長，三井，三泰，佐賀，日清等關係人員，以及哈鐵，國際，穀物檢查所，麻袋會社，興農合作社，聯合會等共同出席之下，對於本年度糧穀收買方法，作詳細之檢討，以期萬全云。

民族協和與國民禮法
協和會王弘報班長之放送講演

（續昨）以厚彼此之感情，倘行禮時則未具至誠之心理，則容易釀成禮法不周，或失禮，則易惹起他方之反感，他方一起反感，則事多不利，例如倫常失和，朋友結怨，民族衝突，國際鬥爭等等項。追本溯源，無不由於禮法之失調，以造成不可思議之禍害，尤其對於民族協和，更有相提並進之關係，凡我協和會員，均宜特別留意國民禮法，藉以促進民族協和之實，而收積誠團結之功，蓋以禮法周詳，則民族之間，感於互敬之至誠，則感情自易融洽，意氣自易相投，然後則民族協和之前途，庶可期待。當建國之始，國內各民族，多固執其原有之禮法，致國內一時禮法紊亂，禮形不一，殊與民族協和發展途上有所阻礙，經國家當局規定國民禮法，摘其要者列下：

一，用完全協和禮裝者，在室內同協和禮裝。（二）與（一）及述。惟經過以上場所，或其他制服者，（一）在室內普通用鞠躬禮（三十度或六十度）；惟對建國神靈及長官，須用最敬禮（九十度）。（二）在室內普通舉手禮，如國體行進時，除領隊者行舉手禮外，餘者用正步向右看之注目禮。（二）在室外與軍隊禮法相同。

二，便服或不完全禮裝者，無論室內外，均用脫帽鞠躬禮或最敬禮。

三，用奉公隊青服少年服，另有規定之禮法，茲不。

四，集合時之國民儀禮，（一）向日滿國旗敬禮（最敬禮）。（二）向建國神廟拜禮（最敬禮）。（三）向皇居遙拜，最敬禮。【四】向帝宮遙拜（最敬禮）。（五）向英靈默禱一分鐘（最敬禮）。

五，建國神廟，神社，忠靈塔，文武聖廟，大祭時及述。惟經過以上場所及再滿系方面，或演時關於皇室電影時，必須敬禮。

上記各項，即爲現在國民禮法之拔萃，凡國內人民必須一律遵行，惟婚喪祭禮法最完備者，國家尙未正式頒布禮法，各民族多沿舊習舉行儀式，以信仰不同，而用宗教儀式，但民生部，刻正搜集資材立案中。在不久將來，或克頒布一定之禮法。或失禮之處甚多，所用問候語，亦欠雅致，如起來很早，吃飯嘍，喝酒啦，尚未睡覺等，公事忙不忙，實有改善之必要。而首推日系人，隨時隨地，均有禮節，每次晤面，均有正當問候，處處有禮儀三百威儀三千之大邦態度，國內人士，爲完成民族協和之使命，極應效法與注意是盼。（完）

全滿放送話劇競演會 今日起亙十日間舉行
用聽衆投票法制定優劣

電電會社放送部當局，爲提高藝術及鍮聽衆以耳福起見，特由十一月一日起，至十日止，每日午後九時至九時半，舉行全滿放送話劇競演大會，計參加團體，除有新京文藝話劇團，銀青劇團，奉天放送話劇團，協和劇團，大連放送話劇團，哈爾濱放送話劇團外，更有安東協和劇團，齊齊哈爾放送話劇團，錦藝文話劇團，營口放送話劇團等，屆時各團體，自必有一番熱烈爭霸的演出，更期此競演會與聽衆發生緊密聯繫，絕大興趣起見，試行投書預想辦法，即每一聽戶後（由十日起至二十日止），可用明信片，直書本人所猜之優勝團體，逕寄新京中央放送局編成課，俟審査結果，與本人所投書試猜者相合，將由抽籤辦法，選仲前五名，各由電電會社所贈呈以二十圓之賞與金，同時更於新聞紙上揭載，及利用無線電，告知上通知。至於發表期日，爲十一月二十五日，事關個人幸運，及愛好此話劇競演會之演出，希望一般聽衆踴躍參加，投書是幸。

今日爲共同清掃日 希各鄰組予以協力

本日（一日）又値市民共同清掃日，尤其道外署管下，東西兩傳家，以及太平國方面，關於街市門庭院落等情掃，奉仕運動，昨日已由責任者之道外署衛生系督勵下，已知各區隣組間，予以協力，完成此局下之重大勤勞奉仕。

明治佳節 省當局預定舉行遙拜式

濱江省公署，鑑於十一月三日，爲大日本帝國明治佳節，故定於當日午前九時三十分，假省長官房大會議室，召集全署職員舉行遙拜式。其儀式預定一，開式。二，合唱日滿兩國國歌。三，向日滿兩國旗敬禮。四，明治神宮遙拜。五，講話（省長）。六，閉式。各項行事，屆時，昨已通知各科職員，一致參加云。

濱江日報出刊五週年祝詞
言中有物字裡傳神願導民衆
認清當前時局鑒別邪正
報國勤勞喜心適人皆奉東
亞建設之一員且篤本間忘不懈
共勉為協力戰之先鋒
哈爾濱商工公會會長張廷閣

本報休刊啓事

今（一日）日爲本報創立五週年紀念日，本報循例休刊一日，二日無報，三日照常發刊，此啓。
濱江日報啓

放送節目
九年十一月一日星期日

八・〇〇（新）報時
八・〇〇（新）國歌，建國體操
八・一〇（新）清晨音樂「唱片」
九・〇〇（新）兒童時間
九・二五（新）介紹曲解說
九・三〇（東京）管絃樂
一〇・〇〇（齊）趣味講話
正午（東京）報時
繼續（安）清唱
〇・三〇（新）新聞，唱片
一・〇〇（奉）奉派大鼓
一・三〇（哈）國樂
二・〇〇（錦）評戲
四・〇〇（新）新聞，告知
五・三〇（哈）朗讀
六・〇〇（新）兒童時間
六・三〇（哈）唱片
七・〇〇（新）報時，告知
繼續（新）新聞
夜間節目（哈）預告，唱片
七・三〇（奉）太平歌詞
七・四〇（哈）文明琴書
八・一〇（連）歌曲
八・四〇（奉）絲竹合奏
九・〇〇（連）全滿話劇競演會（第一日）
月圓花好（新）評詞
九・三〇（新）一八
五女七貞（東京）報時
一〇・〇〇（新）新聞，告知
繼續（新）明日節目預告，唱片
一〇・三〇（北京）舊劇

華樂舞台
富連成科班
全體合作露演佳劇
特請編劇家編演本劇
十一月一日早演

中央大舞台
全體六十餘人登台獻技
雯　唐　張　周
弱彧　韻笙　雲溪　稚威
十一月一日早演

濱江飯店公記公同緊要聲明
啓者今因濱江飯店虧累不堪，無力前進，所有股東現已停業改組，濱江飯店公記繼續營業，所有前濱江飯店對於內欠外欠，外欠之債權等事，限於一星期內速來接洽，以一個月爲有效期間，過期作廢，不與濱江飯店公記相干，恐未週知，特此登報聲明

丟失匯款支票聲明
敝於十一月二十六日由奉天北市場交通銀行匯哈爾濱振成久名下國幣三千元支票第五五號，因不慎遺失，該支票無論落於何人之手，概作無效，特此聲明。振成久啓

大猶太醫院
道裡中國五道街門牌十二號 電話七三二一
病房單間或公共房間 設備俱全收費低廉 氣診治均有專門醫生 自設化驗室化驗血液及其他一切並有各種電治療室照像愛克斯光透照像

松天醫院
專門花柳病科
道外中十一道街

北滿藥業社
本藥非從來之好藥 本藥爲預防上治療 服後即止… 試驗價一圓八角 一人痊愈 本藥内服防遺治多 … 根治 … 京城 北滿總經理 哈爾濱中央大街二〇六 電話二二六三 振替全滿各藥房均有代售

京城 都藥房淋藥
百發百中・永久根治・斷然好評

請患十年以上淋病及赤白帶，服羅僅二三日五六日，內即告全愈，世界獨特的秘藥，請男女諸位，速登彼岸

壽康齒科醫院
院長周崇智
▲診療科目 齒槽膿漏科 口腔外科 保存科 矯正科 義齒科
時間 午前九時至正午 午後六時止 星期日限午前
地址道外正陽七道街口

本報創刊五周年紀念特刊

樋口中將閣下

本報五週年紀念獻言

年光荏苒，歲月飛輪。曾幾何時，本報誕世，五週年紀念之佳辰，又復伴隨時序推移，人事衍變，而蒞臨於今朝矣。

溯自康德四年，十一月一日，依奉政府當局，統制新聞之旨。蒙地方官紳，及駐哈日本陸軍特務機關長，並幕僚各位之熱心贊助，併力支援。糾合哈爾濱市，四大報社。組成委員會，創設新聞社，定名曰濱江日報。於推荐社長，遴選人員。秉承弘報興邦，操觚報國之使命，開始從事新聞業務以來。屈指迄今，蓋已五週年之久矣。

創設伊始，凡百艱難。乃駐哈親邦官憲，暨地方紳商，協謀贊襄，厚予臂助。使本報於呱呱墮地以後。資得以賡續躍進，發展未已，至康德八年八月一日，復有新式輪轉機及鑄字爐之裝設。致一規模初具，資力薄弱之地方報道機關，得以飛翔騰達，於匆促短暫時間，躋升於長足闊步，美備絕倫之前此稀有的領域。而與國內各先進諸報社，伴隨發展，前程無垠。實爲歷任官長，厚力贊襄。及地方紳耆，鼎力維護之善果也，回首思及，能無莞然。

凡本報，介於政府與人民中間。故依據宣德之旨，所以推進國策，宏啓敎化。考核達情之義，更足廣開智慧，培植民生，洵爲一責任重大，不容懈惰之中樞的，弘報陣線之先趨，而亦我同人，必須冰淵自矢，勿稍暇逸。暑刻策勵　不容畏怠者也。然則，當此佳辰，鄭重思唯。能不振勵精神，益以自勉。藉以仰答愛護之熱意，俯求本報躍進之無垠也哉？

抑尤有言者，本報於本年八月，依奉行政當局之鼎力維護，暨政府方面之考察允准。已正式改組，爲法人會社。是則於躍登正軌，繼續進展。基礎鞏固，併力策勵之時期。復增添一頁，前途無量，偉績昭垂之光榮記錄。而足使吾人衷懷欣愉，蹀蹈至再。且以手加額，而連呼慶幸者也。回想本報，自誕生伊始，即逢親邦日本，對蔣膺懲作戰，開始之期。依據日滿共同防衛之本旨。方在仰承國策，未稍暇逸，啓示槍後，努力支援之時季。而大東亞聖戰，接踵發生。至今日，且連續獲捷，戰事㳺酣。報道所關職任至鉅，本報同人，目睹大功之垂成，思唯職任之偉大。所以提示民衆，負荷艱鉅。督促後方，併力支援。達成戰國之天責，完遂新聞之使命者，莫不振奮精神，斷力淬勉，焦勞苦思，百殷策謀。俾以宏啓民心，渡過艱險。努力贊劃，排除畏難。使大東亞聖戰，早日完遂，世界新秩序，剋期建設。共同躍登於共存共榮，增益福祉之領域焉。然則，時至今日，本報降誕，已五載於茲。同人等，逢此佳辰。於衷懷歡忭。羣情鼓舞之際。亦惟一方掬誠答謝，愛護諸公之鼎力匡扶，有加無已。一方期勗勉同人之自肅自戒，職域奉公。俾以對應此非常時局之職任繁難，時代艱險。努力向大東亞聖戰之完遂程途上，益益努力，勿稍偸惰而已。噫蓋亦知所勉矣。

慶祝濱江日報五週年紀念

堂堂大報　五載觀成
唯一民舌　啟聵發聾
不偏不黨　代表民情
濱江紙貴　遍地風行
新聞統制　獨立依然
時局重大　使命攸關
協力國策　聖戰遂完
敬祝貴報　前途無邊

關東軍報道部長長谷川宇一中佐

哈爾濱陸軍特務機關長
柳田少將閣下

濱江日報三週年題詞

濱江日報社長王維周先生與余相知有素，在年九一八事變時同舟共濟之良朋，憶及當時四民救々待哺之數萬餘人，米炭之由（奉天市）余代籌，並一切設施由王君每日不分晝夜贊襄，作之深為余之贊助也。嗣又同時參與建設新國家，謀於協高暈並基於滿洲政府統制新聞之使命，王君被任社長，肩荷新聞報國之大任，倡導協和，鼓舞休明，昕夕勵勉，三載於茲，於日滿聯繫匪宣傳之工作，暨安定民生，努力建設東亞新秩序，洵多務更屬卓收勳績，廣著成果，深值吾人景仰。當同是海叉雖阻，鄉往情殷，謹發忠言，聊申祝意，惟王君勉之。

土肥原賢二

（本報三週年時土肥原大將之題辭）

濱江省長
于鏡濤閣下

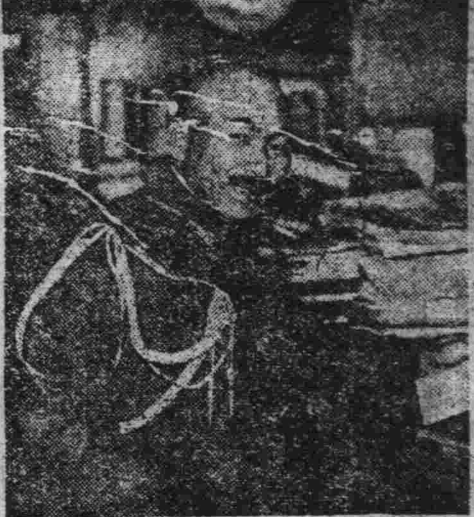

關東軍報道部長
長谷川中佐

國務院弘報處
武藤處長閣下

關東軍報道部新聞班長
齋藤少佐

上爲本社全體同人合影

本報[illegible]理事長

下右爲本社之樓房
下左爲本報輪轉機之後部

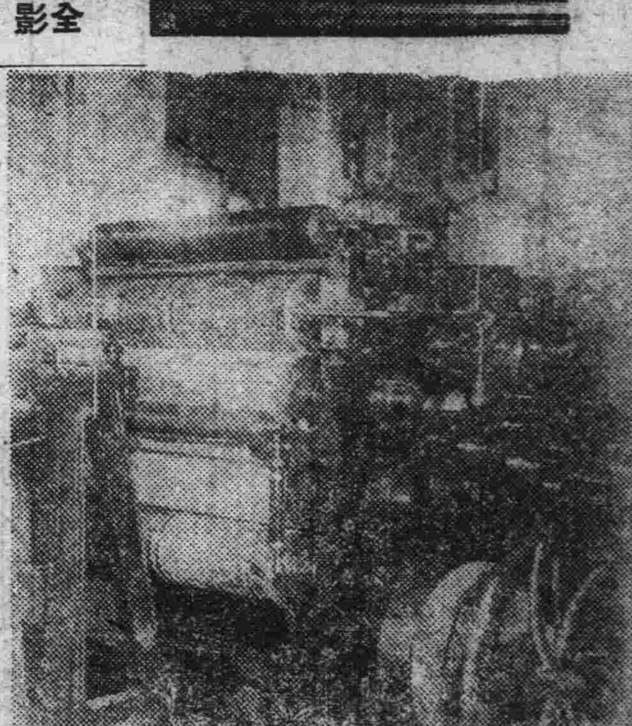

（本社輪轉機之前部）

濱江日報五週記念

強化報道陣 協助東亞新秩序建設

濱江省公署 省長 于鏡濤 次長 中島俊雄

哈爾濱市公署 市長 袁慶濂 副市長 都富佃

協和會哈爾濱市本部 部長 袁慶濂 副長 都富佃

哈爾濱專賣署 署長 趙伯俊 副署長 清水秉次郎

哈爾濱交通株式會社 專務取締役 剛崎虎雄

唐山禁煙分局 局長 王會安

新民會唐山市總會 總會長 于文成 首席參事 山口幸哲

育才打字傳習所

馬迭爾電影院

大世界飯店 道裡十道街

哈爾濱家畜供給組合豬部 部長 楊際發

秋林株式會社 本店：哈爾濱 支店，神戶，天津，大連，新京，奉天，四平，齊齊哈爾，海拉爾，黑河，安東，三河地方

滿洲帝國協和會哈爾濱回教分會長 哈爾濱許公路清眞寺教長 劉聘卿 事務所電話六〇八一 自宅七二八四

有鄰商會

冀東道公署 道尹 韓則信 顧問 大石義夫

道外丰潤街 中央大舞台

燕醫生醫社 道外北七道街

在滿洲國白系露人事務局本部

華樂舞台

哈爾濱鉛字局 地址道裏石頭道街 電話五七九五番

光華鉛字局 住址道外北二道街

東茂煤廠 地址道外北馬路 電話五六九〇番

朝鮮火災上海保險株式會社 地址道外承德街四 電話五八九三番

精益書局 地址道裏新城大街 電話三四四五

正廉醫院

大東亞電影院

大光明電影院

哈爾濱飯店組合

哈爾濱麵包組合

哈爾濱青果仲買人組合長 馬耀南

同記商場 道外正陽街

新民飯店 道裡七道街

迎春飯店 道裡中央大街

仁壽堂 道裡新城大街

哈爾濱道外 功同和 電話八九〇七

新時代攝影場 道裡石頭道街

孔氏醫院

李九鵬 南崗郵政街十二號

哈爾濱郵政管理局 局長 槇田猷太郎

徐稚九

同記商場 李明遠

啓東煙草會社 郭雲閣 電話二一四〇

姜賢亭

株式會社 德泰銀行

永昇泰五金行

哈爾濱市西傅家區長 王丹實

哈爾濱家畜供給組合 組合長 李秉衡 理事長 武藤利三郎

同茂東 道裏十二道街

首善醫院

常焜彝

胡潤澤

哈爾濱市東傅家區長 于衡湘 喜亭 本宅道外正陽十九道街四七 電話八二六六番

同豐泰經理 程浩然 電話九零三五

刁子明

唐山市公署 市長 于文成 外職員一同

世一堂藥店 道裡十道街

伍伯年

合資會社 人蔘秋梨飴本舖

中央日語學院 院長 李竹坡

哈爾濱同發飲食店組合 理事長 劉聘卿

哈爾濱市食肉同業組合 組合長 劉餘慶

哈爾濱北市場 王耀明

哈爾濱北市場 吳文升

哈爾濱北市場 楊景春

哈爾濱道外昇平六道街 張雨庭

哈爾濱道外大新三道街 張雲普

健民齒科醫院 院長 張汝霖 哈爾濱道外正陽十一道街

哈爾濱許公路 常範五

哈爾濱道外中十道街二十號 姚錫九

哈爾濱道裏新城大街七六號 穆稜煤鑛公司

朗野皮膚科醫院 院長 梁華堂

雙合盛合名會社 道裡透籠街

龍光商業學校 校長 王雁秋

哈爾濱大陸學院

道外正陽十五道街 天然命館 周子良 [illegible]

郁文打字養成所

宴賓樓飯店 道裏石頭道街

大德堂源記 道裡新城九道街

株式會社 大興公司 哈爾濱支店

士今醫社 道外豐潤街

哈爾濱道外北五道街 弘善醫院 院長 劉曙廷

哈爾濱道外正陽街西頭 華美大藥房 經理 劉清田

哈爾濱道外南勳街 承文信

濱江南十六道街 老鼎豐

哈爾濱燒餅製造販賣業組合 理事長 牟顯峨

哈爾濱道外正陽街十五號 正源興百貨店 電話九三二二番

哈爾濱道裏十二道街40 阜康商店 電話七五一二番

道外正陽十五道街口 孟子良卦館

道外景陽街六號 濟瀛婦科醫院 滿鐵共濟會指定

道外北二道街 老張包舖飯店

哈爾濱道裏十二道街 哈濱商場 電話二〇五八

道裡中國十二道街 增順昌

道外景陽街 哈爾濱鍛冶同業組合

哈爾濱道外南十五道街 泰和機器染廠 電話八二四九

道外南十二道街 益興醬園 電話四七〇八

哈爾濱煎餅製造販賣組合

道外景陽街 致美樓飯店

哈爾濱市道外仁里街56號 阜成房產株式會社

哈爾濱道外正陽街54號 東和利

哈爾濱道外正陽四道街三號 老興武靴鞋洋服店 電話八〇五九番

哈爾濱道外北頭道街十號 益通商業銀行

道外正陽五道街五五號 益發銀行株式會社 哈爾濱支店

道外南馬路南和街三三號 哈爾濱地區南轄油房組合

哈爾濱絹布販賣組合 理事長馬子寬 副理事長高耕五

晉益商店

恰五行

道外南十六道街 恩成樓飯店

哈爾濱道外十七道街七號 泰新染工廠 經理 徐德三

哈爾濱絲綢製造業組合 理事長 李恩甫 副理事長 杜厚福 常務理事 付蘭章

哈爾濱麵條製造販賣業組合 理事長 賀吟樵

哈爾濱馬具製造加工業組合 理事長 楊兆桐

道外太古南六道街 儀順和機器染廠 電話九二〇九

道外中十一道街 同德峻

道外南頭道街 天豐湧

哈爾濱道外太古十道街一五八號 裕盛機器染廠 電話九一六七二番

哈爾濱滿人豆腐製造販賣組合 理事長 常殿文

道外南新十九道街七號 哈爾濱滿人便鞋組合

哈爾濱道外北十六道街二六號 吉大染廠 經理 李星五

壽康齒科醫院 周崇智 地址哈道外正陽七道街

道外中六大道街 厚德福 電話九三三〇

南崗河溝街十號 張淦卿

哈爾濱道裏外國八道街 東倫齒科醫院 院長 黃東倫

亞洲大戲院

濱江飯店公記 重新開幕 內容刷新 整頓齊備 道裏水道街三十 電話六五一一

松島日語學院 白井武雄

滿洲國烏克蘭僑民公會

哈爾濱猶太宗教公會 炮隊街四四號 電話五三八〇

哈爾濱餅類製造販賣業組合

中央電氣洋行

滿洲物產會社

天德厚

濟坤產婦科醫院 院長 楊振國

明星電影院

成德厚

義增福

恒順昌貨店

福豐號貨店

合資會社 鈴木商店

協天西藥房

同義慶貨店

益發合株式會社支店 東發合貨店

泰華西藥商行

福和診療所花柳科

同發隆百貨店

鼎豐百貨店

公和利百貨店

華美西藥房

同鴻謙

福興裕

義昌泰製粉廠

哈爾濱雜貨代理店

益發銀行株式會社 哈爾濱支店 益發合株式會社 哈爾濱支店

天興福第四製粉廠

天興福第一廠

平安電影院

天豐東商事合名會社

功成銀行哈爾濱支店

裕源祥五金行

永興五金行

福昌五金行

澤民診療所

道外中藥棧

金角飯店

天成茶莊

福順源貨店

哈爾濱磨坊組合

興業礦油社

哈爾濱滿人理髮業組合

哈爾濱糧棧組合

明明眼科醫院

東興福

哈爾濱桑益泰

株式會社光武商店

大東商店

協昌西藥商行

大同電影院

松江春飯店

哈爾濱濱物調味品製造業組合

道外五道街 中石內科醫院 院長 閻衡山

歡迎飯店 道裏中央大街

民生飯店 道裡外國七道街

惠民俱樂部 道外十六道街

安榮俱樂部 道外北三道街

永春堂 道裡中國七道街

恒興昌 道裡中國十四道街

晉本醫院 道外南三道街

于勉位

哈濱帽子製造組合 理事長張子銘

岡田帽子店 哈爾濱支店 大五茂

北旅館 道裡新城大街

太乙卦館 尹雲仙 大觀園對過

哈爾濱桃花巷 闞氏藥房

哈爾濱市希珍外科醫院 院長 郝審琛